

คู่มือการใช้งาน

ฟังก์ชัน DRx บน Application Streaming

1. DRx หรือ Fractional DR คืออะไร.....	3
2. วิธีใช้งาน	4
3. หน้าจอฟังก์ชัน DRx.....	5
4. แจ้งความประสงค์ซื้อขาย DRx.....	6
5. เมนู Market	7
6. หน้าจอ Quote	8
7. เมนู Place Order	9
8. เมนู Order Status	12
9. เมนู Portfolio.....	15
10. การฝากเงิน.....	17
11. การถอนเงิน.....	18
12. รายการฝากถอนเงินย้อนหลัง.....	19
13. เมนู More.....	20
14. Appendix.....	21



Fractional Depository Receipt หรือ DRx คือตราสารแสดงสิทธิในหลักทรัพย์ต่างประเทศ ซึ่งเป็นทางเลือกสำหรับผู้ที่ต้องการลงทุนในหุ้น, ETF, REIT, Infrastructure Fund, Infrastructure Trust ที่มีการซื้อขายในตลาดหลักทรัพย์ต่างประเทศ ซึ่งมีข้อดีกว่า DR ทั่วไป ตรงที่ผู้ลงทุนสามารถซื้อขายได้ตามเวลาของตลาดหลักทรัพย์ต่างประเทศ และสามารถซื้อขายเป็นจำนวนเงินบาท หรือจำนวนหน่วยก็ได้

ผลตอบแทนจากการลงทุนใน DRx

- กำไรจากส่วนต่างของราคา (Capital Gain) จะได้รับเมื่อผู้ลงทุนขาย DRx ในราคาที่สูงกว่าราคาตอนที่ซื้อ
- เงินปันผล (Dividend) และสิทธิประโยชน์อื่นๆ ผู้ถือ DRx มีโอกาสได้รับเงินปันผลหรือสิทธิประโยชน์ที่เกิดจากหลักทรัพย์ต่างประเทศ หลังหักค่าใช้จ่ายของการดำเนินการ (ถ้ามี) ตามที่ระบุไว้ในข้อกำหนดสิทธิ



สามารถเข้าแอปพลิเคชัน Streaming iPhone, iPad, Android โดยใช้ Username และ Password เดียวกับที่ใช้บัญชีหุ้น

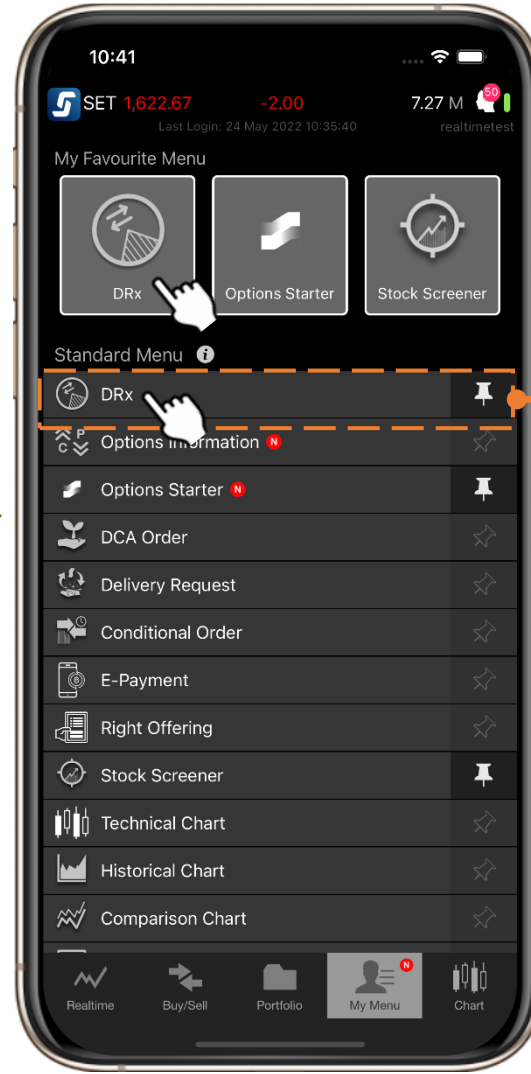
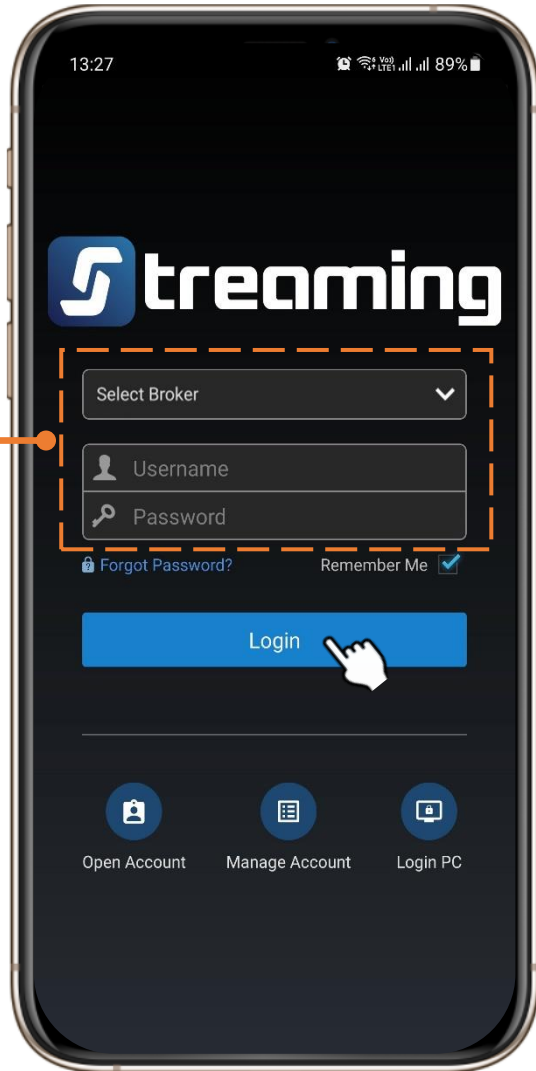

เมนู “DRx” อยู่ใน My Menu สามารถ Pin เพื่อ Save เป็น Favourite Menu ได้ (สำหรับ iPad อยู่ในเมนู More และไม่รองรับการ Pin เป็น Favourite Menu)

เมื่อกดใช้งานครั้งแรก จะพบหน้าจอ แสดงข้อตกลงและเงื่อนไขการใช้งาน เพื่อให้ผู้ลงทุนยอมรับก่อนใช้งาน

Note: ยังไม่รองรับ Streaming for PC



ราคาและสถานะของ DRx

ทุกตัวที่ List ในตลาด

ดูสถานะคำสั่งซื้อขาย

เมนูเสริมอื่น ๆ

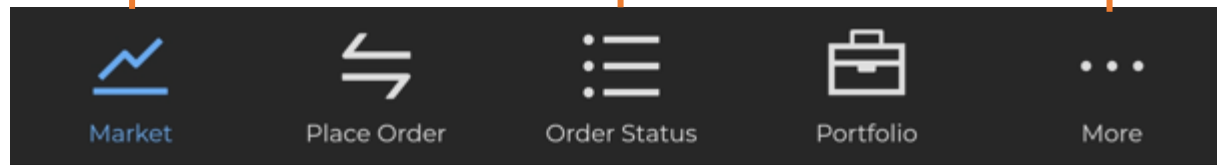

การส่งคำสั่งซื้อขาย

รายละเอียดพอร์ตและเงิน



Market

Place Order

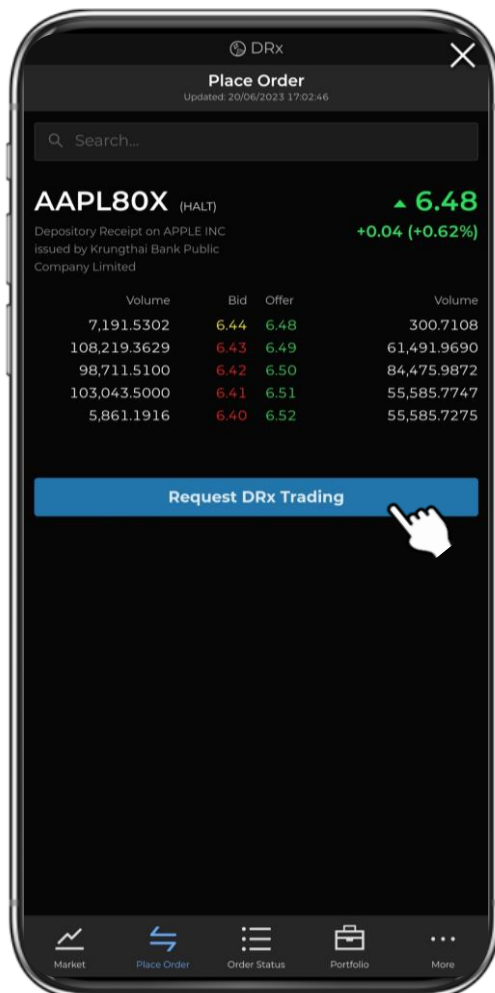

สำหรับผู้ลงทุนที่มีเฉพาะบัญชีหุ้น แต่ยังไม่**มี**บัญชี DRx

- สามารถเข้ามาดูสินค้า DRx ที่มีในตลาดหลักทรัพย์ฯ ได้ ด้วยสิทธิ์ Role Free Trial ซึ่งมีอายุ 180 วัน
- ไม่สามารถส่งคำสั่งซื้อขาย และทำรายการฝาก/ถอนเงินได้
- สามารถกดปุ่ม “Request DRx Trading” เพื่อ Submit Request แจ้งความประสงค์ขอซื้อขาย DRx ได้

แสดงปุ่ม “Request DRx Trading” ที่หน้า Market/Quote/Place Order/Portfolio

เมื่อผู้ลงทุนแจ้งความประสงค์ขอซื้อขาย DRx แล้ว โบรกเกอร์ที่ใช้บริการจะติดต่อกลับท่านต่อไป

เมนู **Market**: สำหรับดูรายชื่อ DRx ทุกตัวที่มีในตลาดหลักทรัพย์ พร้อมราคาและ Market Status ล่าสุด

วัน/เวลาล่าสุดที่ข้อมูลอัปเดตในหน้าจอ
(Auto Refresh ทุก 5 วินาที)

ข้อมูล DRx ที่ List ในตลาดหลักทรัพย์

- DRx Symbol
- Description ว่าเป็น DRx ของบริษัทอะไร และออกโดยใคร
- Trading Status เช่น HALT, SP
- Benefit เช่น XD

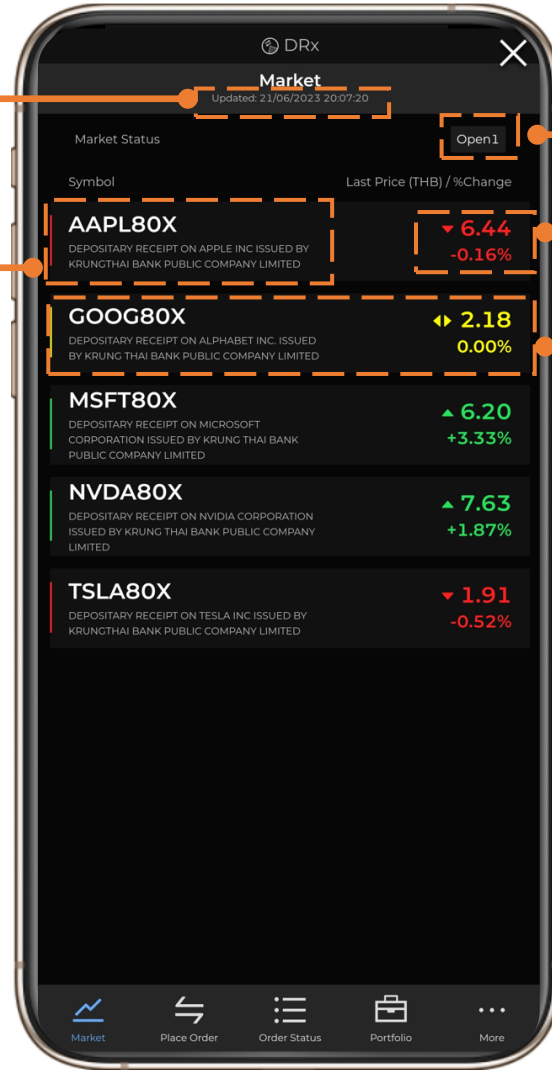

Market Status: สถานะเวลาซื้อขาย

ราคาซื้อขายล่าสุดของ DRx และ %ราคาที่เปลี่ยนแปลงจากราคาปิดของวันก่อนหน้า

- สีเขียว: ราคาซื้อขายล่าสุด สูงกว่าราคาปิดวันก่อนหน้า
- สีแดง: ราคาซื้อขายล่าสุด ต่ำกว่าราคาปิดวันก่อนหน้า
- สีเหลือง: ราคาซื้อขายล่าสุด เท่ากับราคาปิดวันก่อนหน้า
- สีขาว: ยังไม่มีการซื้อขายในวันนี้

กดที่ Row ที่ต้องการ เพื่อไปดูหน้าจอ Quote

หน้า **Quote**: สำหรับดูราคาและข้อมูลเฉพาะของ DRx ตัวนั้น ๆ

DRx Symbol พร้อม Description, Trading Sign

Trading Data เช่น Last, Change, %Change, Volume, Value, High, Low, Trading Sign, Status, Conversion Ratio, 10 Bid/Offer, Ticker, Historical Data

Ticker รายการจับคู่ (Matched) 10 รายการล่าสุด

Bid-Offer		Ticker	
Time	Side	Price	Volume
03:36:24	B	6.48	77,0286
02:42:27	B	6.48	77,0277
00:43:11	B	6.49	22,7657
00:40:50	S	6.44	23,0216
00:24:56	B	6.49	153,8197
00:04:44	S	6.44	169,7070
23:55:09	S	6.44	334,8984
23:55:09	S	6.45	154,7737
23:55:09	S	6.45	7,7386
23:55:09	S	6.45	15,4773

ปุ่ม **Shortcut Buy/Sell** เพื่อไปยังหน้า Place Order พร้อมส่ง Symbol ไปด้วย

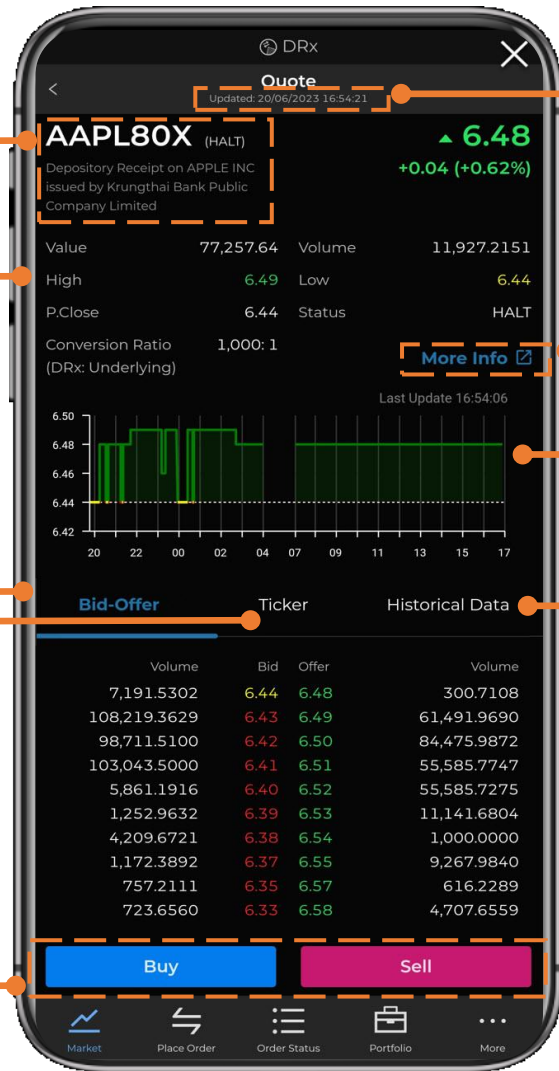

วัน/เวลาล่าสุดที่ข้อมูลอัปเดตในหน้าจอ (Auto Refresh ทุก 5 วินาที)

More Info: กดเพื่อเปิดไปยัง SET Website เพื่อดูรายละเอียดเพิ่มเติมเกี่ยวกับ DRx ตัวนั้น โดยระบบจะแสดงใน Browser Chrome หรือ Safari (ขึ้นกับ Device ที่ใช้)

Intraday Chart วาดราคาซื้อขายที่เกิดขึ้นทุก 1 นาที

Historical Data ข้อมูลการซื้อขายย้อนหลัง 3 เดือน
Source: SET SMART

Bid-Offer		Ticker		Historical Data
Date	Close	Change	Volume	
20/06/2023	6.48	+0.04	11,927.2151	
19/06/2023	6.44	+0.01	81,378.0360	
16/06/2023	5.28	+0.02	21,289.9287	
15/06/2023	6.39	+0.04	201,413.6287	
14/06/2023	6.35	+0.01	59,867.6385	
13/06/2023	6.34	+0.05	65,964.6396	
12/06/2023	6.29	+0.05	68,008.1282	
09/06/2023	6.24	+0.02	97,477.6301	
08/06/2023	6.22	+0.01	64,057.9788	
07/06/2023	6.21	-0.09	141,857.8971	
06/06/2023	6.30	+0.09	75,993.2006	
02/06/2023	6.21	+0.05	52,141.5895	



เมนู Place Order - Buy

เมนู **Place Order ส่วน Buy**: สำหรับทำรายการส่งคำสั่งซื้อ DRx ที่ต้องการ

Search ค้นหา DRx Symbol ที่ต้องการได้

Trading Data เช่น Last, Change, %Change, 5 Bid/Offer (สามารถจิ้มที่ราคา Bid/Offer ที่ต้องการ เพื่อเติมราคาในช่อง Price ได้)

รองรับคำสั่งซื้อแบบ **Limit** และ **Market**

การส่งคำสั่งใช้ **PIN** เดียวกับที่ใช้ของบัญชีหุ้น (หากมีการ Save PIN ไว้ที่ Settings ของ Streaming Application ก็จะทำการ Remember PIN ไว้ในช่องนี้ให้ด้วย)

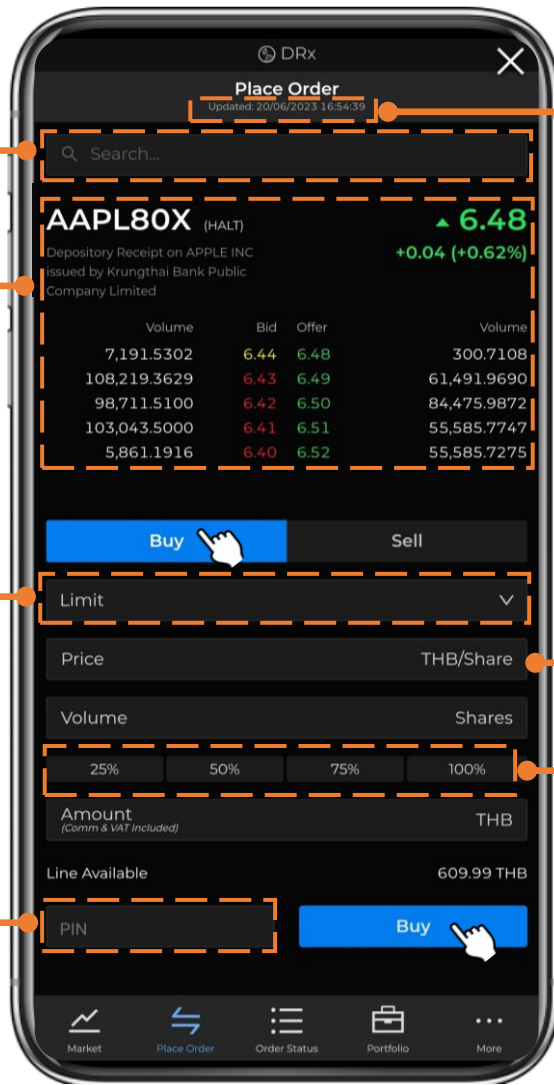

วัน/เวลาล่าสุดที่ข้อมูลอัปเดตในหน้าจอ (Auto Refresh ทุก 5 วินาที)

สำหรับคำสั่งซื้อแบบ **Limit** จำเป็นต้องกรอก Price เสมอ และกรอก Volume หรือ Amount อย่างใดอย่างหนึ่ง โดยระบบจะคำนวณอีกค่าหนึ่งให้โดยอัตโนมัติ สำหรับคำสั่งซื้อแบบ **Market** กรอกเฉพาะ Amount เท่านั้น

%Selector (25%, 50%, 75%, 100%) ช่วยอำนวยความสะดวกในการกรอก Amount จำนวนจาก Line Available (จำนวนเงินบาท)



เมนู Place Order - Sell

เมนู **Place Order ส่วน Sell**: สำหรับทำรายการส่งคำสั่งขาย DRx ที่ต้องการ

Search ค้นหา DRx Symbol ที่ต้องการได้

Trading Data เช่น Last, Change, %Change, 5 Bid/Offer (สามารถจิ้มที่ราคา Bid/Offer ที่ต้องการ เพื่อเติมราคาในช่อง Price ได้)

รองรับคำสั่งซื้อแบบ **Limit** และ **Market**

การส่งคำสั่งใช้ **PIN** เดียวกับที่ใช้ของบัญชีหุ้น (หากมีการ Save PIN ไว้ที่ Settings ของ Streaming Application ก็จะทำการ Remember PIN ไว้ในช่องนี้ให้ด้วย)

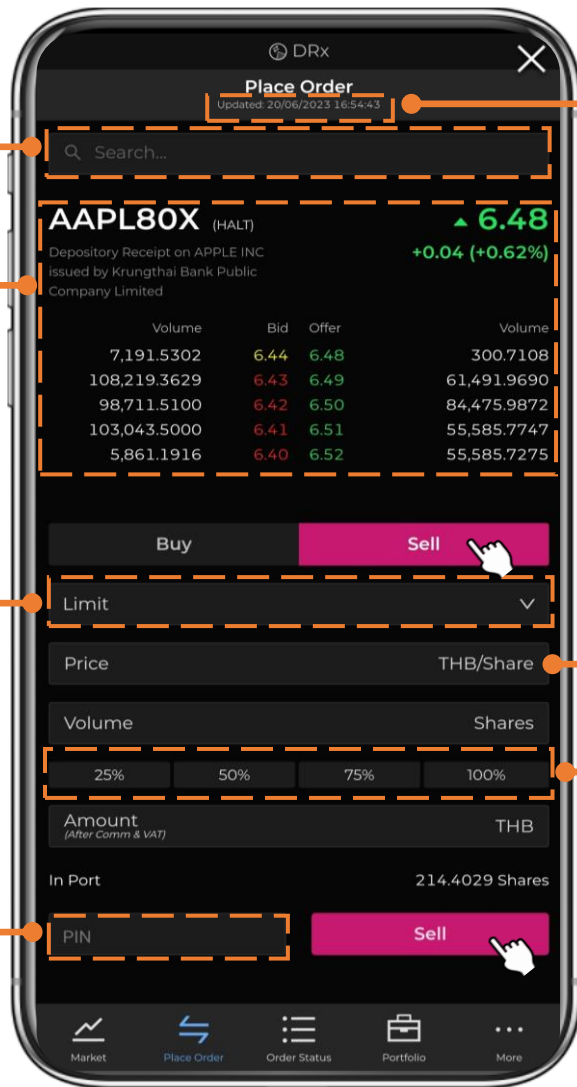

วัน/เวลาล่าสุดที่ข้อมูลอัปเดตในหน้าจอ (Auto Refresh ทุก 5 วินาที)

สำหรับคำสั่งขายแบบ **Limit** จำเป็นต้องกรอก Price เสมอ และกรอก Volume หรือ Amount อย่างใดอย่างหนึ่ง โดยระบบจะคำนวณอีกค่าหนึ่งให้โดยอัตโนมัติ สำหรับคำสั่งขายแบบ **Market** กรอกเฉพาะ Volume เท่านั้น

%Selector (25%, 50%, 75%, 100%) ช่วยอำนวยความสะดวกในการกรอก Volume จำนวนจาก In Port (จำนวนหุ้น)



เมนู Place Order - Confirmation

เมื่อกรอก PIN และกดปุ่ม “Buy” หรือ “Sell” ระบบจะแสดง **Popup Place Order Confirmation** ที่หน้าจอ โดยข้อมูลจะคำนวณมาจากระบบของตลาดหลักทรัพย์ฯ (Official)

Buy Amount : จำนวนเงินทั้งหมดที่ต้องจ่ายสำหรับคำสั่งซื้อนี้ โดยคิดรวมค่า Commission & VAT ที่ต้องจ่ายเรียบร้อยแล้ว

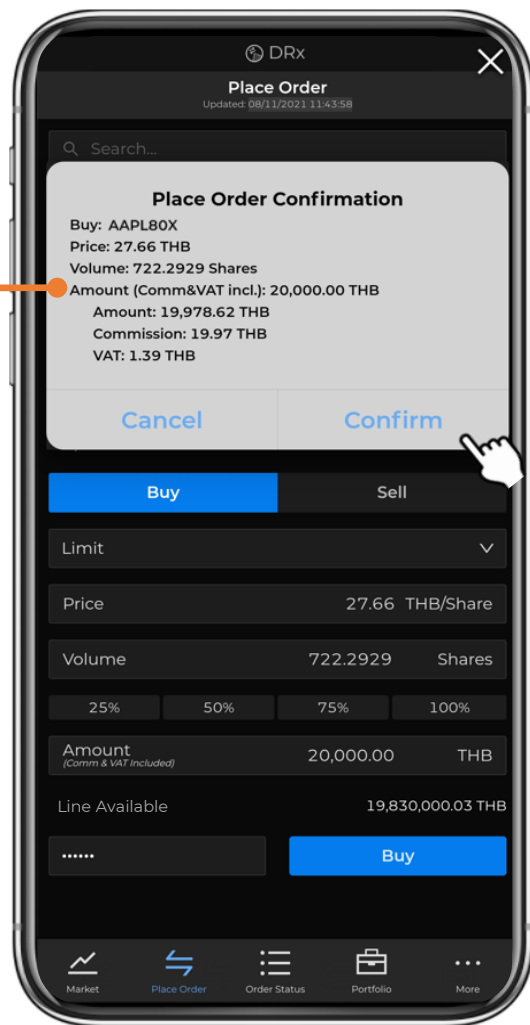

Sell Amount : จำนวนเงินทั้งหมดที่จะได้รับสำหรับคำสั่งขายนี้ โดยหักค่า Commission & VAT ที่ต้องจ่ายเรียบร้อยแล้ว

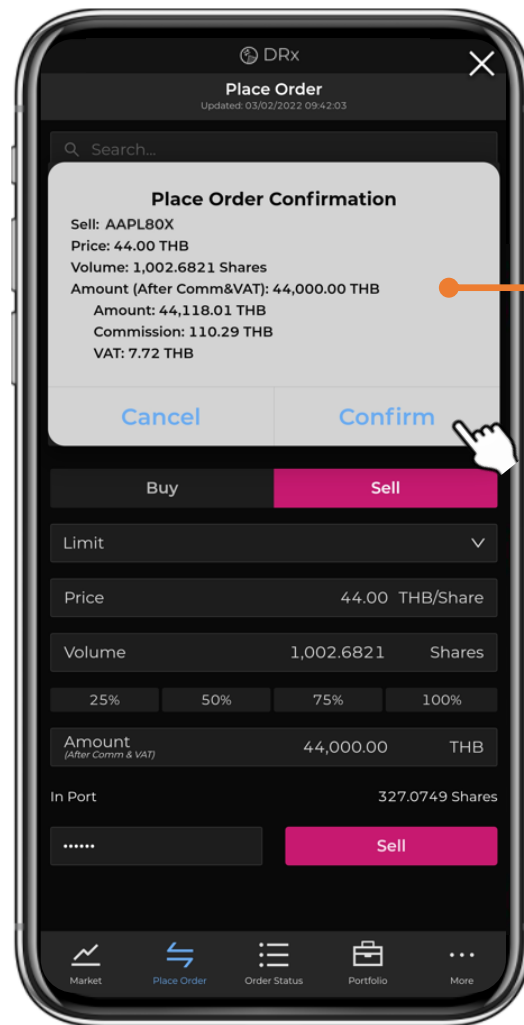

เมื่อยืนยันการส่งคำสั่ง (กดปุ่ม “**Confirm**”) ระบบจะส่งคำสั่งดังกล่าวไปยังตลาดหลักทรัพย์ฯ

- หาก**ส่งสำเร็จ** --> หน้าจอจะเปิดเมนู **Order Status** ให้อัตโนมัติ, วงเงินอัปเดตทันที
- หาก**ส่งไม่สำเร็จ** --> หน้าจอจะแสดง Error Message ที่ระบุเหตุผลที่ส่งไม่สำเร็จ



เมนู Order Status - Pending Order

เมนู **Order Status - Tab Pending Order**: สำหรับแสดงสถานะคำสั่งซื้อขายที่ยังรอจับคู่อยู่

คำสั่งซื้อขายของ DRx เป็นแบบ **Good-Til-Cancelled (GTC)** โดยจะยังมีผลไปเรื่อย ๆ จนกว่า จะถูกยกเลิกรายการ

เฉพาะคำสั่งซื้อขายที่ยังรอจับคู่อยู่ จึงจะสามารถ **Cancel** ได้ (พบปุ่ม **“Cancel”** แสดง) โดยทำการ Cancel Order ได้เฉพาะช่วงเวลา Pre-Open, Open เท่านั้น

** การ Cancel Order ต้องใส่ PIN เพื่อยืนยันการยกเลิกคำสั่งด้วย หากมีการ Save PIN ไว้ที่ Settings ของ Streaming Application ก็จะทำ การ Remember PIN ให้ได้ด้วย*



วัน/เวลาล่าสุดที่ข้อมูลอัปเดตในหน้าจอ โดยกดปุ่ม **Refresh** เพื่อทำการอัปเดตข้อมูล

ในแต่ละคำสั่งซื้อขาย (เรียงตาม Order No. ล่าสุดอยู่ข้างบน) สามารถกดเพื่อดู **Order Detail** ที่เพิ่มเติมได้ โดยแต่ละ Order ที่ต้องการ หน้าจอจะแสดงส่วนขยายรายละเอียด

- **Symbol**: คำสั่งซื้อขายเป็นของ DRx ตัวใด
- **Side**: Buy (ซื้อ), Sell (ขาย)
- **Price**: ราคาที่ส่งคำสั่งซื้อขาย
- **Volume**: จำนวนหุ้นที่ส่งคำสั่งซื้อขาย
- **Status**: สถานะของคำสั่งซื้อขาย
- **Amount (Comm. & VAT included)**: จำนวนเงินสำหรับคำสั่งซื้อที่รวมค่า Comm, VAT
- **Amount (After Comm. & VAT)**: จำนวนเงินสำหรับคำสั่งขายที่หักค่า Comm, VAT
- **Matched Volume**: จำนวนหุ้นที่ได้รับการจับคู่แล้ว
- **Queuing Volume**: จำนวนหุ้นที่ยังรอการจับคู่
- **Order No.:** หมายเลขคำสั่งซื้อในระบบตลาดหลักทรัพย์ฯ
- **Entry Date**: วัน/เวลาที่ส่งคำสั่งซื้อขาย
- **Last Update Date**: วัน/เวลาที่คำสั่งซื้อขายมีการอัปเดต



เมนู **Order Status - Tab All Orders**: สำหรับแสดงสถานะคำสั่งซื้อขายทั้งหมดที่ได้ทำรายการไป

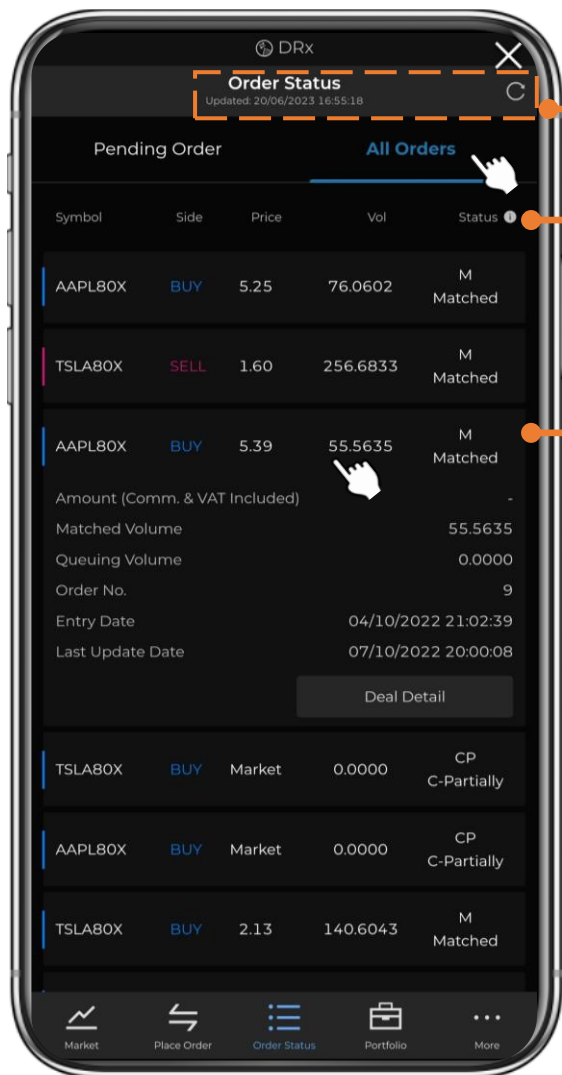

วัน/เวลาล่าสุดที่ข้อมูลอัปเดตในหน้าจอ โดยกดปุ่ม **Refresh** เพื่อทำการอัปเดตข้อมูล

ปุ่ม **i** แสดงรายละเอียด Order Status และ Order Status Meaning สำหรับการซื้อขาย DRx

ในแต่ละคำสั่งซื้อขาย (เรียงตาม Order No. ล่าสุดอยู่ข้างบน) สามารถกดเพื่อดู **Order Detail** ที่เพิ่มเติมได้ โดยแตะ Order ที่ต้องการ หน้าจอจะแสดงส่วนขยายรายละเอียด

- **Symbol**: คำสั่งซื้อขายเป็นของ DRx ตัวใด
- **Side**: Buy (ซื้อ), Sell (ขาย)
- **Price**: ราคาที่ส่งคำสั่งซื้อขาย
- **Volume**: จำนวนหุ้นที่ส่งคำสั่งซื้อขาย
- **Status**: สถานะของคำสั่งซื้อขาย
- **Amount (Comm. & VAT included)**: จำนวนเงินสำหรับคำสั่งซื้อที่รวมค่าComm, VAT แล้ว
- **Amount (After Comm. & VAT)**: จำนวนเงินสำหรับคำสั่งขายที่หักค่า Comm, VAT แล้ว
- **Matched Volume**: จำนวนหุ้นที่ได้รับการจับคู่แล้ว
- **Queuing Volume**: จำนวนหุ้นที่ยังรอการจับคู่
- **Order No.:** หมายเลขคำสั่งซื้อในระบบตลาดหลักทรัพย์ฯ
- **Entry Date**: วัน/เวลาที่ส่งคำสั่งซื้อขาย
- **Last Update Date**: วัน/เวลาที่คำสั่งซื้อขายมีการอัปเดต
- **Reason**: เหตุผลที่คำสั่งซื้อขายถูกปฏิเสธ/ยกเลิกจากตลาดหลักทรัพย์ฯ



เมนู Order Status - Deal Detail

หน้า **Deal Detail**: สำหรับแสดงรายละเอียด Deal ทั้งหมดที่เกิดขึ้นกับคำสั่งซื้อขายนั้น ๆ

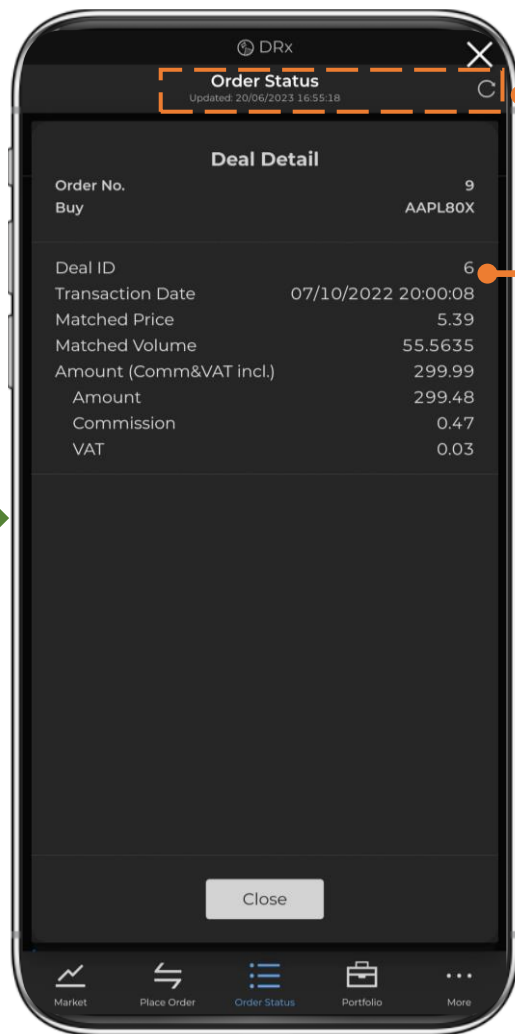
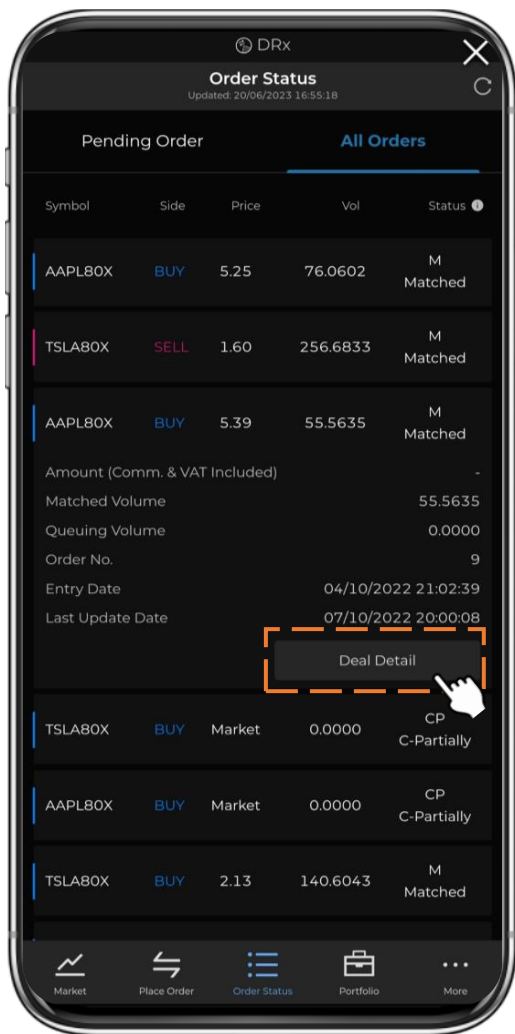

วัน/เวลาล่าสุดที่ข้อมูลอัปเดตในหน้าจอ
โดยกดปุ่ม **Refresh** เพื่อทำการอัปเดตข้อมูล

ในแต่ละคำสั่งซื้อขาย สามารถกดเพื่อดู **Deal Detail** ที่เพิ่มเติมได้
โดยกดที่ปุ่ม “Deal Detail” ของคำสั่งซื้อขายที่ต้องการ

- **Order No.:** หมายเลขคำสั่งซื้อในระบบตลาดหลักทรัพย์ฯ
- **Side:** Buy (ซื้อ), Sell (ขาย)
- **Symbol:** คำสั่งซื้อขายเป็นของ DRx ตัวใด
- **Deal ID:** หมายเลข Deal ในระบบตลาดหลักทรัพย์ฯ (แต่ละคำสั่งซื้อขาย สามารถมีได้ > 1 Deal)
- **Transaction Date:** วัน/เวลาที่ Deal นั้นเกิดขึ้น
- **Matched Price:** ราคาที่เกิดขึ้นจริงจากการจับคู่ใน Deal นั้น
- **Matched Volume:** จำนวนหุ้นที่เกิดขึ้นจริงจากการจับคู่ใน Deal นั้น
- **Amount (Comm. & VAT incl.):** จำนวนเงินรวมที่ต้องจ่ายสำหรับ Deal นั้น โดยที่รวมการจ่าย Comm, VAT แล้ว
- **Amount (After Comm. & VAT):** จำนวนเงินรวมที่ได้รับสำหรับ Deal นั้น โดยที่หักการจ่าย Comm, VAT แล้ว
- **Amount:** จำนวนเงินค่าซื้อหรือขาย DRx สำหรับ Deal นั้น (ยังไม่รวม Comm, VAT)
- **Commission:** ค่าคอมมิชชั่นที่เกิดกับ Deal นั้น
- **VAT:** ภาษีมูลค่าเพิ่มที่เกิดกับ Deal นั้น



เมนู **Portfolio ส่วนภาพรวมพอร์ต**: สำหรับแสดงภาพรวมของพอร์ตและวงเงินของบัญชี DRx

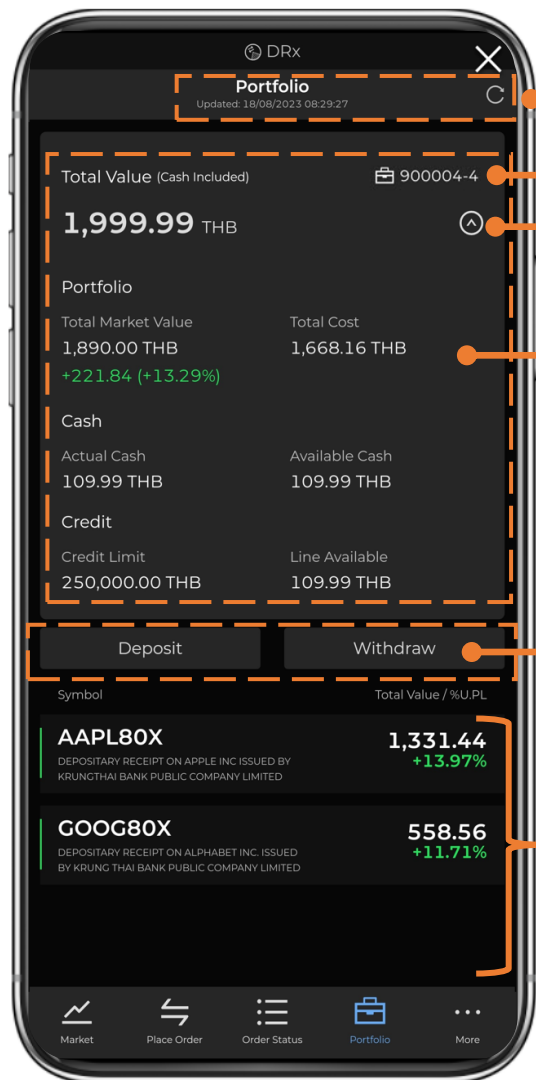

วัน/เวลาล่าสุดที่ข้อมูลอัปเดตในหน้าจอ โดยกดปุ่ม **Refresh** เพื่อทำการอัปเดตข้อมูล

เลขที่บัญชี DRx

กดที่ icon เพื่อกาง/หุบรายละเอียดได้ (Default เป็นหุบ)

รายละเอียดการคำนวณข้อมูลพอร์ตและวงเงิน

- **Total Value (Cash Included)**: มูลค่าที่รวมทั้งเงินและมูลค่าของ DRx ที่ถือครองอยู่ในพอร์ต **Portfolio's Total Market Value + Actual Cash**
- **Portfolio's Total Market Value**: มูลค่ารวมของทุก DRx ที่ถือครองอยู่ในพอร์ต **Sum (Actual Volume x Market Price)** ของทุก DRx
- **Portfolio's Total Cost**: ต้นทุนรวมของทุก DRx ที่ถือครองอยู่ในพอร์ต **Sum (Actual Volume x Average Cost)** ของทุก DRx
- **Portfolio's Unrealized P/L**: กำไรขาดทุนของพอร์ต **Portfolio's Total Market Value - Portfolio's Total Cost**
- **Actual Cash**: จำนวนเงินสดที่คงเหลืออยู่จริงในบัญชี
- **Available Cash**: จำนวนเงินสดคงเหลือที่สามารถส่งคำสั่งซื้อขายหรือถอนได้
- **Credit Limit**: วงเงินสูงสุดของการซื้อขายในแต่ละวัน/วงเงินที่ได้รับจากโบรกเกอร์
- **Line Available**: อำนาจในการซื้อหุ้นที่แท้จริงของบัญชี

สำหรับทำรายการ **Deposit** (ฝากเงิน) และ **Withdraw** (ถอนเงิน)

DRx ที่ถือครองอยู่ในพอร์ต สามารถดูรายละเอียดของ DRx ที่ถืออยู่ในพอร์ตได้ โดยแตะที่ Row ของ DRx ที่ต้องการ

เมนู Portfolio ส่วน DRx ที่ถือครองในพอร์ต: สำหรับแสดงรายละเอียดของ DRx แต่ละตัวที่มีอยู่ในพอร์ต

รายละเอียดของ DRx ในพอร์ต

- **Symbol:** DRx ในพอร์ต
- **Market Value:** มูลค่าล่าสุดของ DRx โดยคิดจากราคาซื้อขายล่าสุดในตลาดหลักทรัพย์ (Actual Volume x Market Price)
- **Actual Volume:** จำนวนหุ้นที่คงเหลืออยู่จริงในบัญชี
- **Available Volume:** จำนวนหุ้นคงเหลือที่สามารถทำรายการต่อได้
- **Market Price:** ราคาซื้อขายล่าสุดในตลาดหลักทรัพย์
- **Average Cost:** ราคาต้นทุนเฉลี่ยของ DRx ที่ถือครองในพอร์ต
- **Unrealized P/L:** กำไร/ขาดทุน (Market Value - Cost)
- **%Unrealized P/L:** %กำไร/ขาดทุน $[(\text{Market Value} - \text{Cost})/\text{Cost}] * 100$

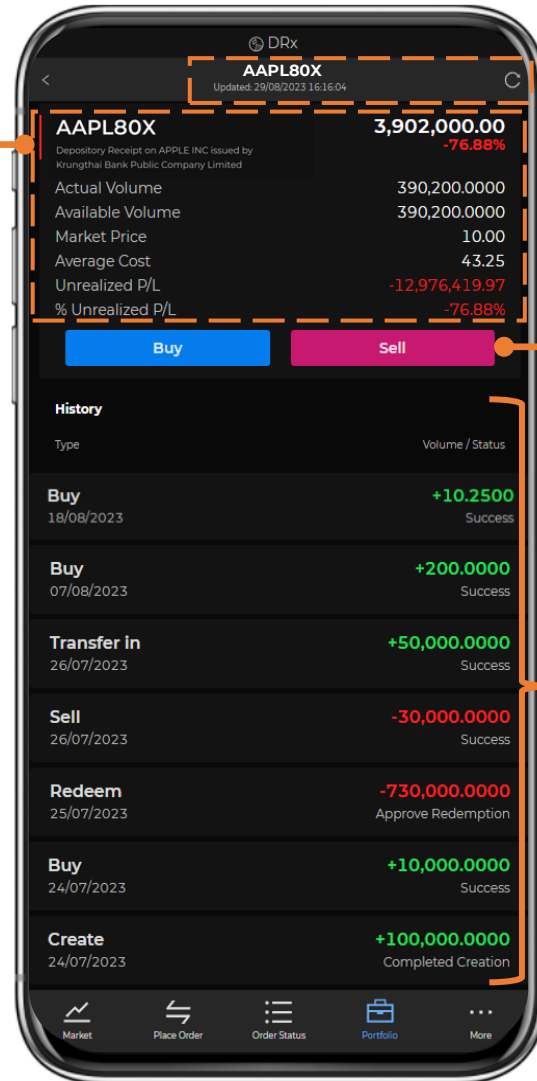

วัน/เวลาล่าสุดที่ข้อมูลอัปเดตในหน้าจอ โดยกดปุ่ม Refresh เพื่อทำการอัปเดตข้อมูล

ปุ่ม Shortcut Buy/Sell เพื่อไปยังหน้า Place Order พร้อมส่ง Symbol ไปด้วย

รายการเคลื่อนไหวย้อนหลังของ DRx ในพอร์ต (History)

- **Type:** ประเภทการทำรายการ DRx (Buy, Sell, Create, Redeem, Transfer in, Transfer out)
- **Volume:** จำนวน DRx ที่ทำรายการนั้น ๆ
- **Status:** สถานะล่าสุดของรายการนั้น ๆ
- **Last Update Date:** วันที่ล่าสุดที่ทำรายการนั้น ๆ

เมนู Portfolio ปุ่ม Deposit: สำหรับฝากเงินเข้าบัญชี DRx ผ่าน QR Code Payment

วัน/เวลาล่าสุดที่ข้อมูลอัปเดตในหน้าจอ โดยกดปุ่ม **Refresh** เพื่อทำการอัปเดตข้อมูล

กรอกจำนวนเงินที่ต้องการฝาก และกดปุ่ม **“Generate QR Code”**

(หากฝากเงินต่ำกว่าจำนวนขั้นต่ำที่โบรกเกอร์กำหนด จะพบ Popup แจ้งเตือนเรื่องการค้าค่าธรรมเนียม โดยค่าธรรมเนียมจะบวกเพิ่มไปจากจำนวนเงินที่ต้องการฝาก)

เงื่อนไขและข้อจำกัดในการฝากเงินผ่าน QR Code Payment

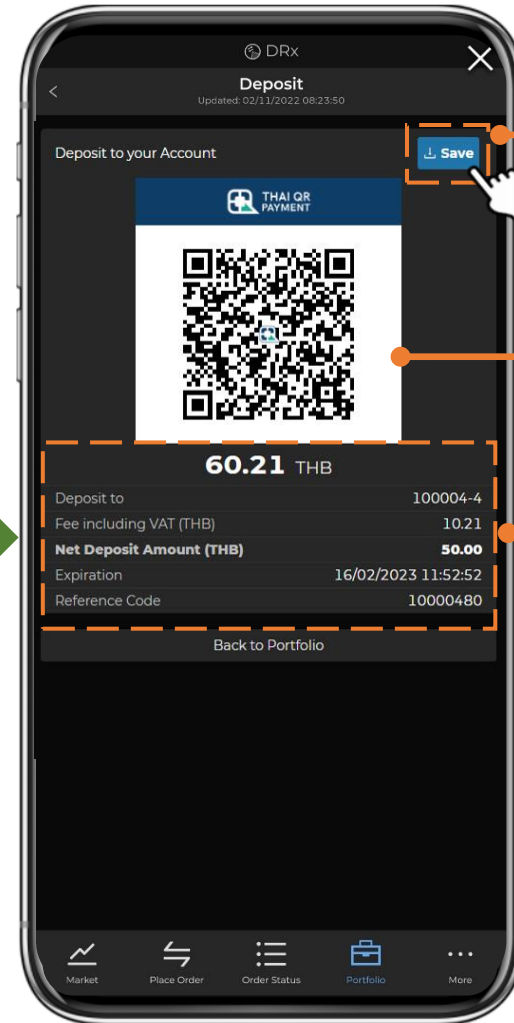
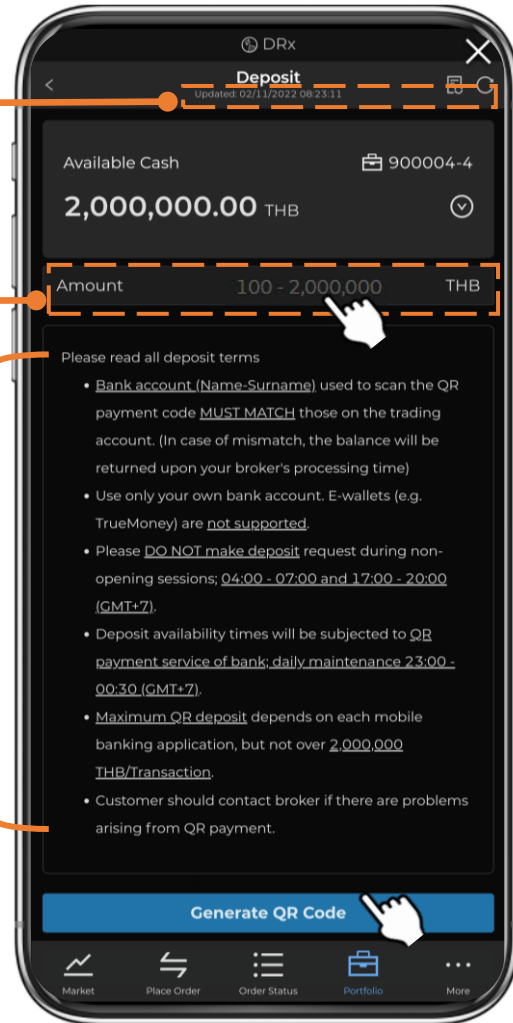

กดปุ่ม **“Save”** เพื่อ Save รูป QR Code ลงมือถือที่ใช้งาน (หรือกด **Capture Screen** เองก็ได้)

QR Code ที่ให้นำไป Scan ฝากเงิน ผ่านทาง Mobile Banking Application

รายละเอียดเกี่ยวกับ QR Payment

- จำนวนเงินที่ฝากผ่าน QR Code (กรณีที่ฝากต่ำกว่าขั้นต่ำที่โบรกเกอร์กำหนด จะคิดค่าธรรมเนียมเพิ่มจากจำนวนเงินที่ต้องการฝาก)
- **Deposit to:** เลขที่บัญชีเทรด DRx
- **Fee including VAT:** ค่าธรรมเนียมที่โบรกเกอร์คิด กรณีฝากต่ำกว่าจำนวนที่กำหนด
- **Net Deposit Amount:** ยอดเงินสุทธิที่เข้าบัญชีเทรด DRx
- **Expiration:** วัน/เวลาที่ QR Code หมดอายุ
- **Reference Code:** หมายเลขอ้างอิงการทำรายการจากระบบของตลาดหลักทรัพย์ฯ

เมนู **Portfolio ปุ่ม Withdraw**: สำหรับถอนเงินออกจากบัญชี DRx เพื่อเข้าบัญชีธนาคารของลูกค้าที่ผูกไว้

วัน/เวลาล่าสุดที่ข้อมูลอัปเดตในหน้าจอ โดยกดปุ่ม **Refresh** เพื่อทำการอัปเดตข้อมูล

จำนวนเงินที่สามารถถอนได้

บัญชีธนาคารที่ผูกไว้เพื่อรับเงินที่ถอน

กรอกจำนวนเงินที่ต้องการถอน,

กรอก PIN และกดปุ่ม **Withdraw**

(หากถอนเงินต่ำกว่าจำนวนขั้นต่ำที่โบรกเกอร์กำหนด จะพบ Popup แจ้งเตือนเรื่องการคิดค่าธรรมเนียม โดยค่าธรรมเนียมจะหักออกจากจำนวนเงินที่ต้องการถอน)

เงื่อนไขและข้อจำกัดในการถอนเงิน

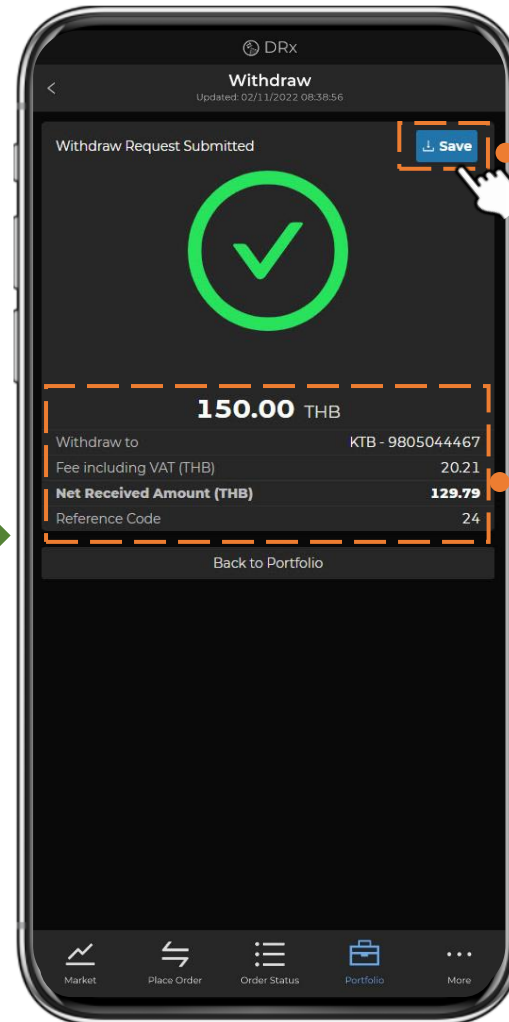
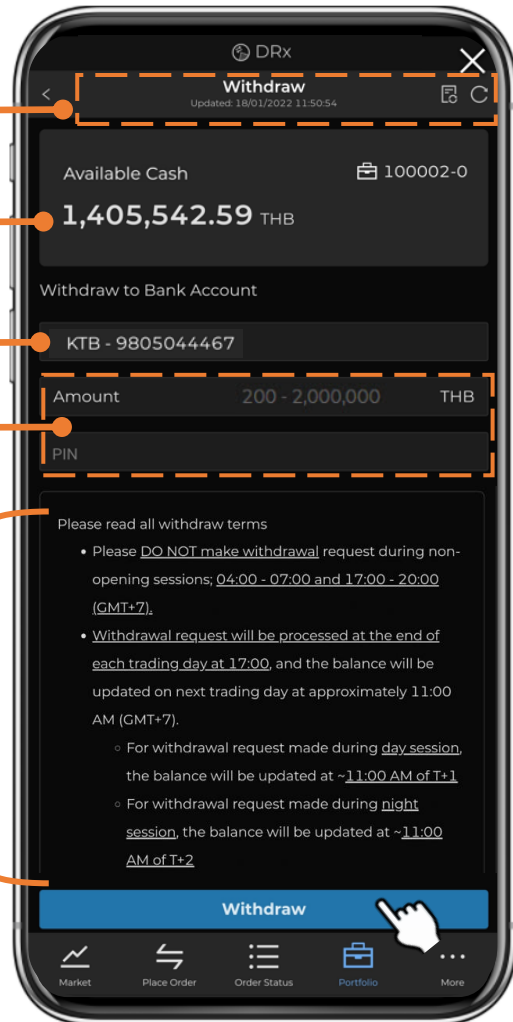

กดปุ่ม **“Save”** เพื่อ Save รูป Slip ลงมือถือที่ใช้งาน (หรือกด **Capture Screen** เองก็ได้)

รายละเอียดเกี่ยวกับรายการถอนเงิน

- จำนวนเงินที่ถอนออกจากบัญชีเทรด
- **Withdraw to:** เลขที่บัญชีธนาคารที่รับเงินที่ถอน
- **Fee including VAT:** ค่าธรรมเนียมที่โบรกเกอร์คิด กรณีถอนต่ำกว่าจำนวนที่กำหนด
- **Net Received Amount:** ยอดเงินสุทธิที่เข้าบัญชีธนาคารที่ผูกไว้
- **Reference Code** หมายเลขอ้างอิงการทำรายการจากระบบของตลาดหลักทรัพย์ฯ



ฟังก์ชัน **Deposit, Withdraw** ปุ่ม **Transaction History**: สำหรับดูรายการฝากถอนเงินย้อนหลังที่เกิดขึ้น พร้อมสถานะล่าสุดของรายการ

วัน/เวลาล่าสุดที่ข้อมูลอัปเดตในหน้าจอ โดยกดปุ่ม **Refresh** เพื่อทำการอัปเดตข้อมูล

ทางเข้าเมนู **Transaction History**

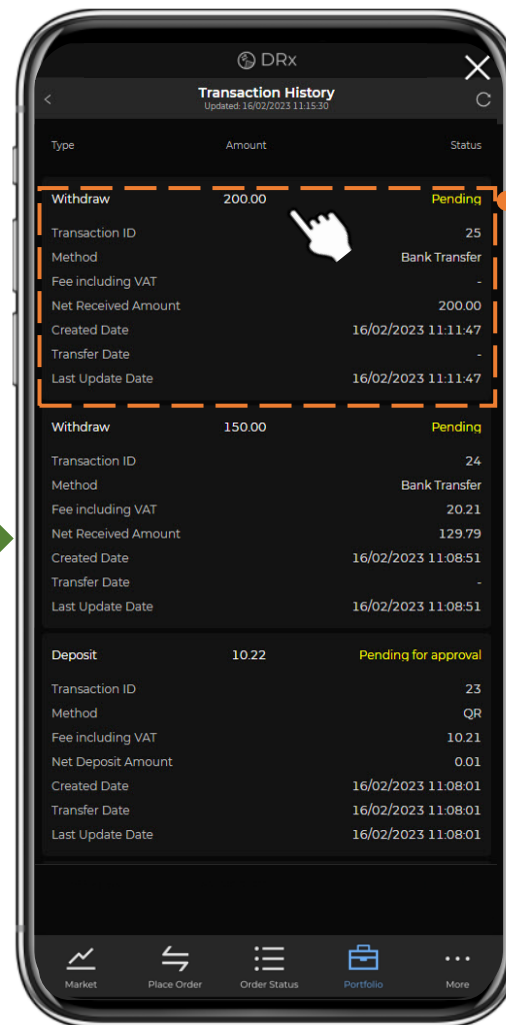
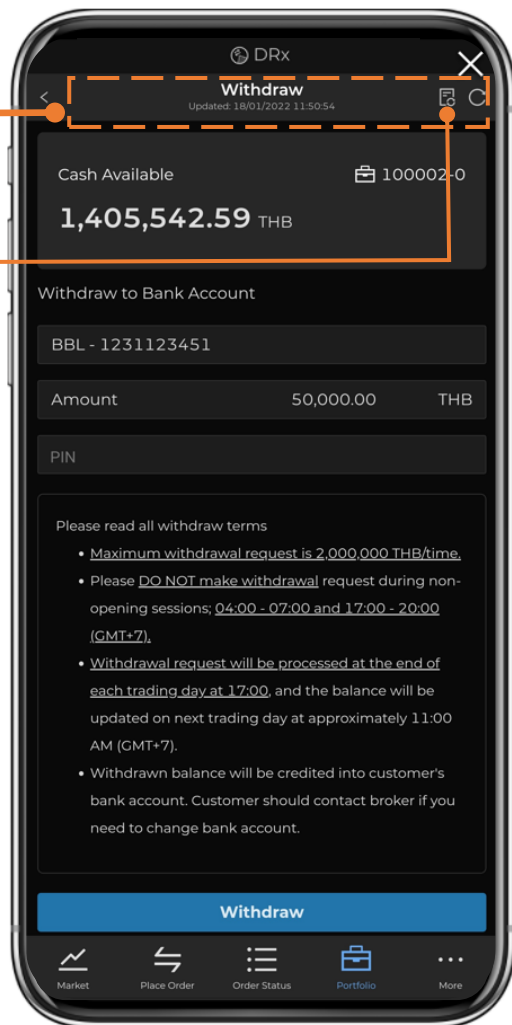

ในแต่ละรายการฝากถอน (เรียงตาม Transaction ID ล่าสุดอยู่ข้างบน) สามารถกดเพื่อดูรายละเอียดเพิ่มเติมได้ โดยแต่ละรายการที่ต้องการ หน้าจอจะแสดงส่วนขยายรายละเอียด

- **Type:** Deposit (ฝากเงิน), Withdraw (ถอนเงิน)
- **Amount:** จำนวนเงินฝาก/ถอน
- **Status:** สถานะล่าสุดของรายการ
- **Transaction ID:** หมายเลขรายการในระบบตลาดหลักทรีฟฟ์
- **Method:** QR (สำหรับฝากเงิน), Bank Transfer หรือ Intrabank Credit (สำหรับถอนเงิน)
- **Fee including VAT:** ค่าธรรมเนียมที่โบรกเกอร์คิด กรณีฝาก/ถอนต่ำกว่าจำนวนที่กำหนด
- **Net Deposit/Received Amount:** ยอดเงินสุทธิที่เข้าบัญชี DRx (สำหรับฝาก), บัญชีธนาคารที่ผูกไว้ (สำหรับถอน)
- **Created Date:** วัน/เวลาที่ทำการรายการ
- **Transfer Date:** วัน/เวลาที่มีการโอนเงิน
- **Last Update Date:** วัน/เวลาล่าสุดที่รายการมีการอัปเดต

เมนู **More**: สำหรับแสดงเมนู/ข้อมูลอื่น ๆ ที่เกี่ยวข้องกับ DRx (Fractional DR)

Overview: กดเพื่อเปิดไปยัง SET Website เพื่อดูรายละเอียดภาพรวมการซื้อขาย DRx โดยระบบจะแสดงใน Browser Chrome หรือ Safari (ขึ้นกับ Device ที่ใช้)



News: กดเพื่อเปิดไปยัง SET Website เพื่อดูข่าวของ DRx โดยระบบจะแสดงใน Browser Chrome หรือ Safari (ขึ้นกับ Device ที่ใช้)



Trading Session

Pre-open 2: 06:45 – 07:00
 Open 2 : 07:00 – 17:00
 Closed : 17:00 – 19:45
 Pre-open 1: 19:45 – 20:00
 Open 1 : 20:00 – 04:00 (T+1)
 Intermission: 04:00 – 06:45 (T+1)

Activity	4:00 – 6:44:59	6:45 – 6:59:59	7:00 -16:59:59	17:00 -19:44:59	19:45 – 19:59:59	20:00 – 3:59:59 (T+1)
Session Name	Intermission*	Pre-Open 2	Open 2	Closed	Pre-Open 1	Open 1
QR Deposit	No	No	Yes	No	No	Yes
Request to Withdrawal	No	No	Yes Receive money on T+1	No	No	Yes Receive money on T+2
Buy / Sell Order	No	No	Yes	No	No	Yes
Cancel Order	No	Yes	Yes	No	Yes	Yes

DRx Symbol



หลักทรัพย์ต่างประเทศ

หมายเลขผู้ออก

หมายถึง
Fractional DR

- ความยาวสูงสุดไม่เกิน 11 ตัวอักษร
- ตัวอักษร 8 ตัวแรก หมายถึง หลักทรัพย์ต่างประเทศ
- ตัวอักษร 2 ตัวถัดไป หมายถึง หมายเลขผู้ออก
- ตัวอักษรตัวสุดท้าย ระบุเป็น X หมายถึง Fractional DR

ตัวอย่าง APPR99X คือ Fractional DR ของหลักทรัพย์ที่ชื่อ APPR ที่ออกโดย Issuer หมายเลข 99

Trading Sign

- SP Suspend Trading
- Halt Halt Trading
- NP Notice Pending
- XD Exclude Dividend



สรุปสถานะคำสั่งซื้อขาย

Order Status	Show Order Status	Status Meaning
S	Pending	Settrade ได้รับคำสั่งซื้อขายและส่งคำสั่งไป SET แล้ว
SX	Queuing	SET ได้รับคำสั่งซื้อขายแล้ว
C	Queuing	Settrade ได้รับคำสั่งยกเลิกและส่งคำสั่งไป SET แล้ว
CX	Cancelled	SET ยืนยันการยกเลิกคำสั่งซื้อขาย ที่ส่งมาโดยลูกค้า
CM	Cancelled	SET ยกเลิกคำสั่งซื้อขาย (Mass Cancel)
CO	Cancelled	SET ยกเลิกคำสั่งซื้อขาย (Market Order ไม่ได้รับการจับคู่ ไม่มีคำสั่งตรงข้าม)
M	Matched	คำสั่งซื้อขายได้รับการจับคู่แล้ว
MP	M-Partially	คำสั่งซื้อขายได้รับการจับคู่แล้วบางส่วน
CP	C-Partially	SET ยกเลิกคำสั่งซื้อขายส่วนที่ยังเหลืออยู่ (เช่น Market Order จับคู่ไม่หมด)
RS	Rejected	SET ปฏิเสธคำสั่งซื้อขายนั้น
CMP	Queuing Cancelled M-Partially	Settrade ได้รับคำสั่งแล้ว
CPM	Cancelled M-Partially	SET ยกเลิกคำสั่งซื้อขาย (Mass Cancel) สำหรับรายการ Partial



สรุปการเปลี่ยนแปลงวงเงินซื้อขาย

Action	Available Cash	Actual Cash
คำสั่งซื้อรอการจับคู่ (Pending)	ลดลง	ไม่เปลี่ยนแปลง
คำสั่งซื้อถูกจับคู่ (Matched)		ลดลง
คำสั่งขายรอการจับคู่ (Pending)	ไม่เปลี่ยนแปลง	ไม่เปลี่ยนแปลง
คำสั่งขายถูกจับคู่ (Matched)	เพิ่มขึ้น	เพิ่มขึ้น
ยกเลิกคำสั่งซื้อ	เพิ่มขึ้น	ไม่เปลี่ยนแปลง
ยกเลิกคำสั่งขาย	ไม่เปลี่ยนแปลง	ไม่เปลี่ยนแปลง
รายการฝากเงิน มี QR Code แต่ยังไม่ Scan เพื่อโอนเงิน	ไม่เปลี่ยนแปลง	ไม่เปลี่ยนแปลง
รายการฝากเงิน Scan QR Code แล้ว (ชื่อตรง)	เพิ่มขึ้น	เพิ่มขึ้น
รายการฝากเงิน Scan QR Code แล้ว (ชื่อไม่ตรง บล. Approve แล้ว)	เพิ่มขึ้น	เพิ่มขึ้น
รายการฝากเงิน Scan QR Code แล้ว (ชื่อไม่ตรง บล.ยังไม่ Approve/Refund)	ไม่เปลี่ยนแปลง	ไม่เปลี่ยนแปลง
รายการถอนเงิน วันที่ T (เงินยังไม่เข้าบัญชีธนาคารลูกค้า)	ลดลง	ไม่เปลี่ยนแปลง
รายการถอนเงิน วันที่ T+1 (เงินเข้าบัญชีธนาคารลูกค้า)		ลดลง